# Unseen

## เมืองรอง ภาคใต้

NEO TRAVEL
นีโอ ทราเวล

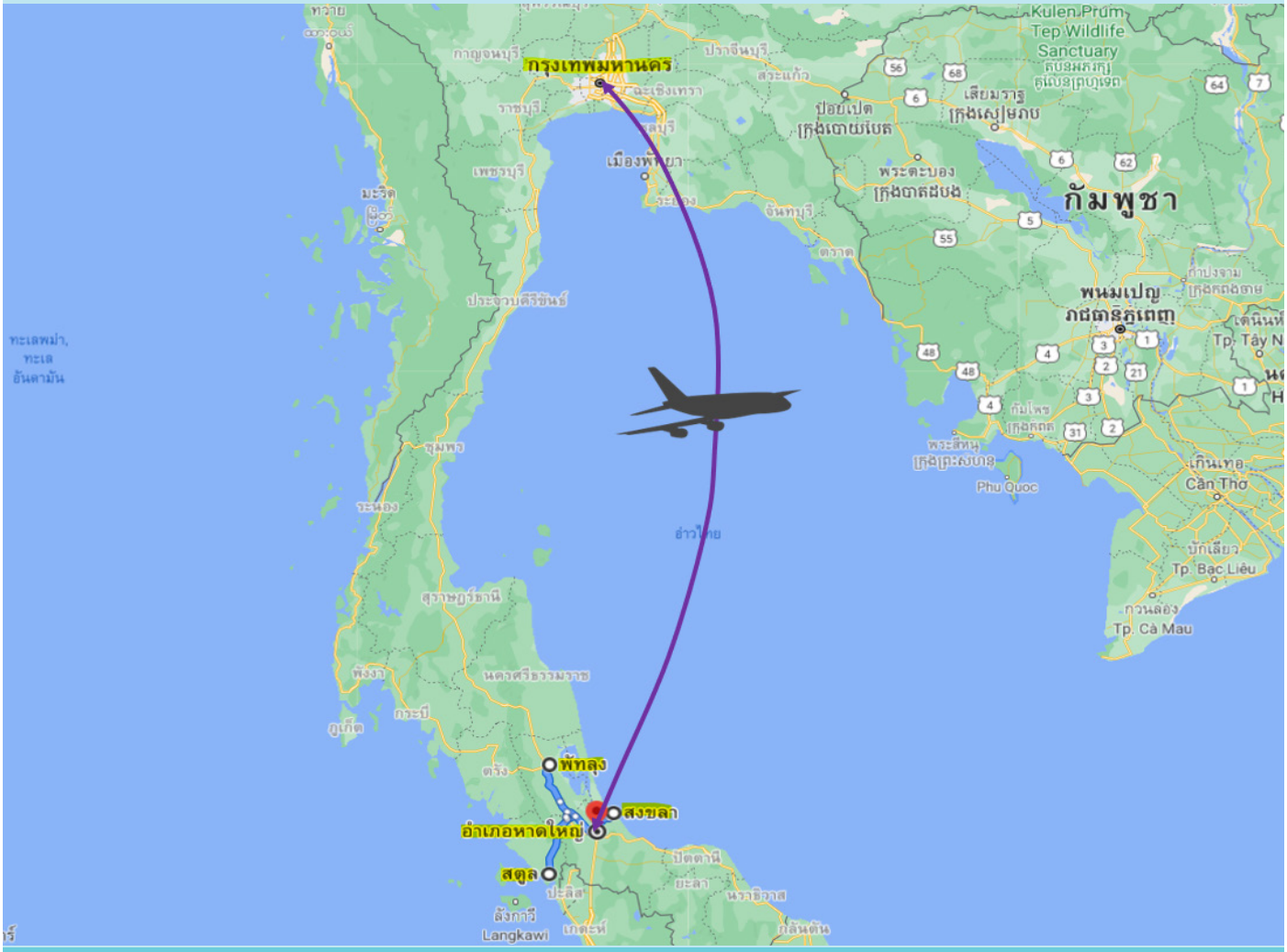


<u>วันแรก</u> : กรุงเทพฯ – หาดใหญ่ – สงขลา

<u>วันที่สอง</u> : สงขลา – สตูล – คฤหาสน์กูเด็น – อุทยานธรณีสตูล

<u>วันที่สาม</u> : สันหลังมังกรแดง – หาดสันหลังมังกรขาว – พัทลุง

<u>วันที่สี่</u> : ยอ ยักษ์ – ตลาดใต้โหนด – สงขลา

<u>วันที่ห้า</u> : รถรางชมเมืองเก่าสงขลา – เขาตังกวน

<u>วันที่หก</u> : ฝั่งหัวเขาแดง – หาดใหญ่ – กรุงเทพฯ

นีโอ ทราเวล
นำท่านท่องเที่ยวเมืองรอง เมืองเล็กๆ
ที่มากด้วยเสน่ห์
ได้เที่ยวแล้วรับรองจะติดใจ
ได้ทั้งธรรมชาติ สัมผัสวิถีชุมชน
ตะลุยกินของพื้นเมือง ไหว้พระวัดสวย
เที่ยวรอบเกาะกลางทะเลสาบสงขลา
เช็คอิน UNSEEN
เมืองรอง น่าเที่ยวไม่แพ้ใคร
ไปง่าย ถ่ายรูปสวย

# 01

วันพฤหัสบดีที่ .... ธันวามคม 2563
กรุงเทพฯ - หาดใหญ่
สงขลา

06:00 น.
พบที่สนามบินสุวรรณภูมิ
เคาน์เตอร์สายการบินไทยสมายล์ (WE)
ชั้น 4 ทางเข้าที่ 2 แถว B
พบเจ้าหน้าที่นีโอ ทราเวล คอยต้อนรับ
บริการอำนวยความสะดวกแก่ทุกท่าน

07:00 น.
บินสู่สนามบินหาดใหญ่
โดยเที่ยวบินที่ WE 269_

08:25 น.
เดินทางถึงสนามบินหาดใหญ่_

เช้า
บริการอาหารเช้า

<u>นำท่านออกเดินทางไปอำเภอสทิงพระ โดยรถตู้ปรับอากาศ</u>

<u>วัดพะโคะ ตามรอยหลวงปู่ทวด เหยียบน้ำทะเลจืด</u>

วัดนี้คือที่จำพรรษาของสมเด็จพะโคะ หรือหลวงพ่อทวดเหยียบน้ำทะเลจืด เป็นพระเกจิอาจารย์ที่คนไทย และชาวต่างชาติให้ความนับถือมากมาย ภายในวัดได้จัดเก็บวัตถุที่เกี่ยวเนื่องกับหลวงพ่อทวด เช่น อัฐบริขาร จีวร ไม้เท้าของหลวงปู่ทวด <u>ลูกแก้วบารมี</u>

ได้เวลานำท่านเดินทางสู่เกาะยอ

เที่ยง
บริการอาหารเที่ยง

บ่าย
นั่งรถชมวิวรอบๆ เกาะยอ เกาะกลางทะเลสาบสงขลา

<u>เกาะยอ</u>

เป็นเกาะกลางทะเลสาบสงขลา มีสะพานติณสูลานนท์พาดผ่าน เป็นเกาะที่มีความเงียบสงบ ชมวิถีชีวิตชาวบ้าน มีโฮมสเตย์สำหรับให้นักท่องเที่ยวได้มามาพักผ่อน มีกระชังปลาเรียงรายอยู่กลางทะเลสาบ มียอดักปลา นับเป็นภาพที่สวยงามยิ่งนัก บนเกาะมีพื้นที่ส่วนใหญ่เป็นไหล่เขา และที่ราบเชิงเขา สำหรับการทำเกษตรกรรม ทำให้ที่เกาะยอ มีผลไม้ผลัดกันออกผลตลอดทั้งปี นอกจากนั้นยังมีผ้าทอเกาะยอ เป็นผ้าพื้นเมืองที่มีลวดลายเป็นเอกลักษณ์ ทำให้มีชื่อเสียง และเป็นที่นิยมสำหรับผู้ที่ชอบใส่ผ้าไทย ทั้งหมดนี้จะทำให้ท่านหลงเสน่ห์เกาะนี้ไปแบบเต็มๆ

<u>ขึ้นเขา จิบกาแฟ ชมเล</u>

นำท่านขึ้นบนยอดเขากุฏิ เพื่อจิบกาแฟ ชมวิวพาโนรามาของเมืองสองทะเล ที่นี่ถือได้ว่าบรรยากาศดีและเป็นจุดเช็คอินแห่งหนึ่งของเกาะยอ

นำท่านเดินทางออกจากเกาะยอ สู่บริเวณหาดเก้าเส้ง

<u>วัดเขาเก้าแสน – หัวนายแรง</u>
<u>แห่งเมืองสงขลา</u>

วัดเก่าแก่ของจังหวัดสงขลา อยู่ติดริมทะเล มีทางเดินเป็นบันไดไม้ที่สะดวกสบายไปสู่หินศักดิ์สิทธิ์ที่ตั้งอยู่ริมหน้าผา ด้วยทำเลที่ตั้งอยู่บนยอดเขา ทำให้มองเห็นวิวอันสวยงามของชายหาดแหลมสมิหลาและเกาะหนูเกาะแมวได้อย่างสวยงาม

ได้เวลานำท่านเดินทางกลับสู่หาดใหญ่

ค่ำ
บริการอาหารค่ำ

พัก หาดใหญ่
(พรุ่งนี้โปรดจัดเตรียมใส่เสื้อผ้าที่สามารถเปียกน้ำได้, ครีมกันแดด, แว่นกันแดด

## สงขลา – สตูล – คฤหาสน์กูเด็น อุทยานธรณีสตูล

# 02

เช้า
บริการอาหารเช้า

ออกเดินทางลงใต้สู่จังหวัดสตูล (ระยะทาง 125 กม. ใช้เวลาเดินทางประมาณ 2.30 ชม.)

<u>พิพิธภัณฑสถานแห่งชาติสตูล คฤหาสน์กูเด็น</u>

จากความตั้งใจแรกของการสร้างที่นี่เพื่อใช้เป็นสถานที่ประทับของพระบาทสมเด็จพระจุลจอมเกล้าเจ้าอยู่หัว รัชกาลที่ 5 เป็นในรูปแบบสถาปัตยกรรมยุโรปแบบโคโลเนียล แต่เรือพระที่นั่งไม่ได้จอดแวะพักแรมที่นี่ ต่อมาใช้เป็นสถานที่สำคัญๆ อาทิ ศาลว่าการเมืองสตูล, กองบัญชาการทหารญี่ปุ่น, ศาลากลางจังหวัด, ที่ว่าการอำเภอเมืองสตูล ด้วยความสำคัญทางประวัติศาสตร์ และรูปแบบทางสถาปัตยกรรม ที่งดงามและโดดเด่น กรมศิลปากรจึงได้ประกาศขึ้นทะเบียนคฤหาสน์กูเด็น เป็นโบราณสถานแห่งชาติและได้ปรับปรุงอาคารเพื่อใช้เป็นพิพิธภัณฑสถานแห่งชาติประจำเมืองสตูล ที่เก็บเรื่องราวในอดีตของจังหวัดสตูลไว้ได้ทุกแง่ทุกมุม ทั้งศิลปวัฒนธรรม ประเพณีวิถีชีวิต เมื่อเดินทางมาเยือนสตูลจึงไม่ควรพลาดการเข้าชมที่นี่ อาคารก่ออิฐถือปูนสองชั้นที่อวดโฉมในรูปแบบตึกฝรั่งสร้างขึ้นเมื่อปี พ.ศ.2441 และสร้างแล้วเสร็จในปี พ.ศ.2459 โดยพระยาภูมินารถภักดี หรือตวนกูบาฮารุดดินบินตำมะหงง (กูเด็นบินกูแม๊ะ) เจ้าเมืองสตูล

นำท่านเดินทางสู่บริเวณท่าเรือปากบารา

เที่ยง
บริการอาหารเที่ยง

บ่าย
ลงเรือเพื่อเดินทางเยี่ยมชมอุทยานธรณีสตูล

<u>อุทยานธรณีสตูล Satun Geopark</u>
จากผืนทะเล 500 ล้านปี สู่ขุนคีรียิ่งใหญ่ ผูกพันวิถีชีวิต ผู้คนเป็นพื้นที่ที่มีความสำคัญและโดดเด่นทางธรณีวิทยา ธรรมชาติวิทยา และวัฒนธรรม มีเรื่องราวเชื่อมโยงคุณค่าของผืนแผ่นดินกับวิถีชีวิตชุมชนที่อาศัยอยู่ในพื้นที่ ซึ่งมีการบริหารจัดการแบบมีส่วนร่วมของทุกภาคส่วน โดยการอนุรักษ์การถ่ายทอดความรู้และการพัฒนาอย่างยั่งยืน มีลักษณะภูมิประเทศ เป็นเทือกเขาหินปูน มีเกาะน้อย–ใหญ่ และชายหาดที่สวยงาม จนองค์การยูเนสโก้ประกาศให้อุทยานธรณีสตูล เป็นอุทยานธรณีโลกแห่งแรกของประเทศไทย เป็นลำดับที่ 36 ของโลกและเป็นแห่งที่ 5 ของเอเชียตะวันออกเฉียงใต้ ปัจจุบัน ที่แห่งนี้ยังคงมีความอุดมสมบูรณ์ทางธรรมชาติ กลายเป็นแหล่งท่องเที่ยว

อุทยานธรณีสตูล
SATUN UNESCO GLOBAL GEOPARK

หลากหลายรูปแบบ ไม่ว่าจะเป็นการท่องเที่ยวแนวผจญภัย เช่น ล่องแก่ง, ดำน้ำ, เที่ยวถ้ำ การพักผ่อนหย่อนใจที่น้ำตก ชายหาด รวมถึงเลือกซื้อของฝากผลิตภัณฑ์ชุมชน และสัมผัสวัฒนธรรมท้องถิ่น ครั้งนี้เราเลือกกิจกรรมที่ไม่ยากและโหดจนเกินไปนัก เพื่อให้ทุกท่านได้สนุกสนานกันอย่างเต็มที่

<u>ปราสาทหินพันยอด</u>

เกาะหินปูนกลางทะเล อยู่ในพื้นที่ของอุทยานแห่งชาติหมู่เกาะเภตรา ต้องนั่งเรือพายคายัคเข้าไป (มีคนพายเรือให้) เวลาที่น้ำลดสามารถลอดช่องหิน เข้าไปชมความงามของปราสาทหินพันยอด สิ่งอัศจรรย์สุดอันซีนที่ธรรมชาติรังสรรค์ขึ้นจากการกัดเซาะหินของน้ำฝนจนกลายเป็นแท่งหินแหลมรูปร่างต่างๆ สวยงามแปลกตา คล้ายกับบนปราสาทในเทพนิยาย ชาวบ้านจึงเรียกกันว่า “ปราสาทหินพันยอด” อีกทั้งยังเป็นพื้นที่ธรณีวิทยา มีการพบฟอสซิลอายุมากกว่า 480 ล้านปี

<u>อ่าวโต๊ะบ๊ะ ฟอสซิลหิน 450 ล้านปี ตามหาหัวใจที่ปลายแหลม</u>

เดินเท้าปีนเนินกองหินเพื่อชมซากดึกดำบรรพ์อายุ 450 ล้านปี ฟอสซิลนอติลอยด์สิ่งบ่งชี้ถึงแผ่นดินสตูลเคยเป็นทะเลมาก่อนเมืองหลังจากแผ่นดินใต้ทะเลได้เคลื่อนตัวพร้อมกับยกตัวขึ้นมาเรื่อยๆ ทำให้เราเห็นซากดึกดำบรรพ์เหล่านี้บนแผ่นดิน
เราเดินจะไต่กองหินขึ้นไปอีก เพื่อตามหาหัวใจที่ปลายแหลม “หัวใจสีฟ้ามรกต” เพชรเม็ดงามแห่งอุทยานธรณีโลก
(ควรสวมรองเท้าหุ้มซ้นที่เดินสบายไม่หลุดง่าย)

ได้เวลานำท่านเดินทางกลับเข้าฝั่งที่ท่าเรือปากบารา

จากนั้นออกเดินทางสู่ท่าเรือทุ่งริ้น เพื่อลงเรือสปีดโบ๊ทเดินทางเข้าสู่ที่พักบ้านบากันใหญ่ เกาะสาหร่าย

<u>เกาะสาหร่าย</u>

เดิมเป็นเกาะที่มีคนอาศัยอยู่น้อยมาก และเมื่อสงครามกลางเมืองในรัฐต่างๆ ของมาเลเซีย เช่น เป–ระ และสลังงอร์ ในปี ค.ศ.1860 มีผู้คนแผ่นดินใหญ่และชาวมาเลเซียหนีภัยสงครามเข้ามาตั้งถิ่นฐานทำมาหากินอยู่ที่เกาะนี้
เดิมเกาะสาหร่ายนี้ชื่อ “เกาะจระเข้” เพราะรูปร่างคล้ายจระเข้มาก

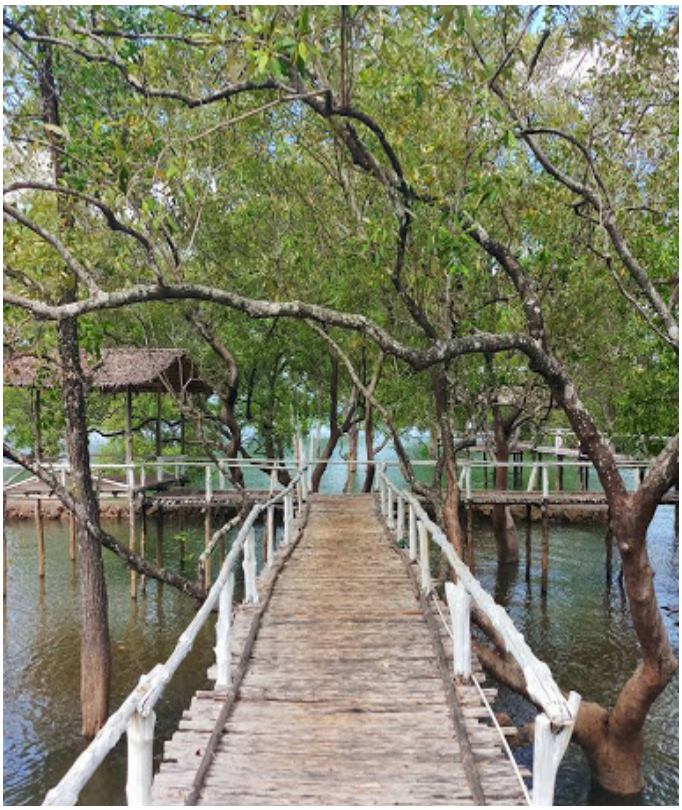

หลังจากนั้นจึงเปลี่ยนชื่อเกาะใหม่ตามชื่อของพืชชนิดหนึ่งเป็น "ยะระโตด" และมีการจัดตั้งหมู่บ้าน มีผู้ใหญ่บ้านคนแรกคือนายสมาน กอแล๊ะ และเมื่อมีผู้คนเพิ่มมากขึ้น ทางราชการก็ได้ส่งเจ้าหน้าที่เข้าไปดูแลทุกข์สุขของราษฎร เจ้าหน้าที่คนหนึ่ง ซึ่งชาวบ้านเรียกชื่อปลัดสุข ได้เปลี่ยนชื่อเกาะยะระโตด ซึ่งเป็นภาษามลายู เป็นชื่อเกาะสาหร่าย เพราะชื่อเดิมนั้นเรียกยาก จึงเรียกว่าเกาะสาหร่ายมาจนถึงปัจจุบัน

<u>บ้านบากันใหญ่</u>

คำว่า "บากันใหญ่" คือ ที่พักพิง หรือที่พักอาศัยชั่วคราวของผู้คนที่มีอาชีพตัดไม้ทำฟืน
คำว่า "ไม้" เรียกว่า "ชะเลี้ยว หรือฉ่าเหลียว" คือจะมีผู้คนมาตัดไม้เป็นกองๆ รวมกันไว้หลายๆ กอง คนพวกนั้นได้ปลูกกระท่อม หรือ ขนำสำหรับพักอาศัยชั่วคราว ต่อมาก็มีการปลูกต้นมะพร้าวและพืชอื่นๆ และได้อาศัยอยู่กันอย่างถาวรในเวลาต่อมาจึงกลายเป็นชื่อของหมู่บ้านไปในที่สุด

ค่ำ บริการอาหารค่ำ
แบบซีฟู้ดสดๆ จากชาวบ้านในพื้นที่ที่มีอาชีพหาอาหารทะเล

พัก บากัน รีสอร์ท

# 03

## สันหลังมังกรแดง
## หาดสันหลังมังกรขาว – พัทลุง

เช้า
บริการอาหารเช้า

<u>สันหลังมังกรแดง</u>

ความมหัศจรรย์ของธรรมชาติ ท้องทะเลที่แหวกตัวออกมาจนเผยให้เห็นหาดทรายสีแดงที่ทอดตัวยาวคดไปโค้งมามีลักษณะคล้ายสันหลังของมังกรที่กำลังจะโผล่พ้นทะยานตัวขึ้นจากผืนน้ำ โดยทะเลแหวก

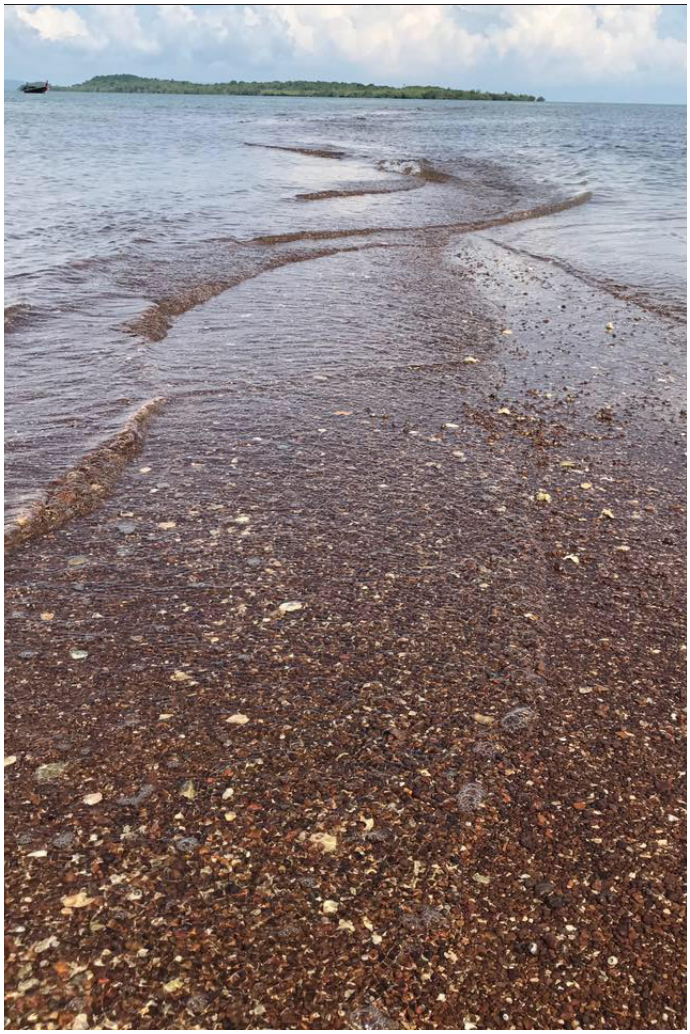

สันหลังมังกรในจังหวัดสตูล มีทั้งหมด 9 แห่ง แต่ที่บ้านบากันใหญ่แห่งนี้จะพิเศษกว่าที่อื่น เพราะเป็นทะเลแหวกสันหลังมังกรสีแดงนั้น จึงเปรียบได้กับมังกรหนุ่มที่แข็งแรงห้าวหาญทรงพลังคอยคุ้มกันมังกรสาว (สันหลังมังกรสีขาว) อีก 8 ตัว

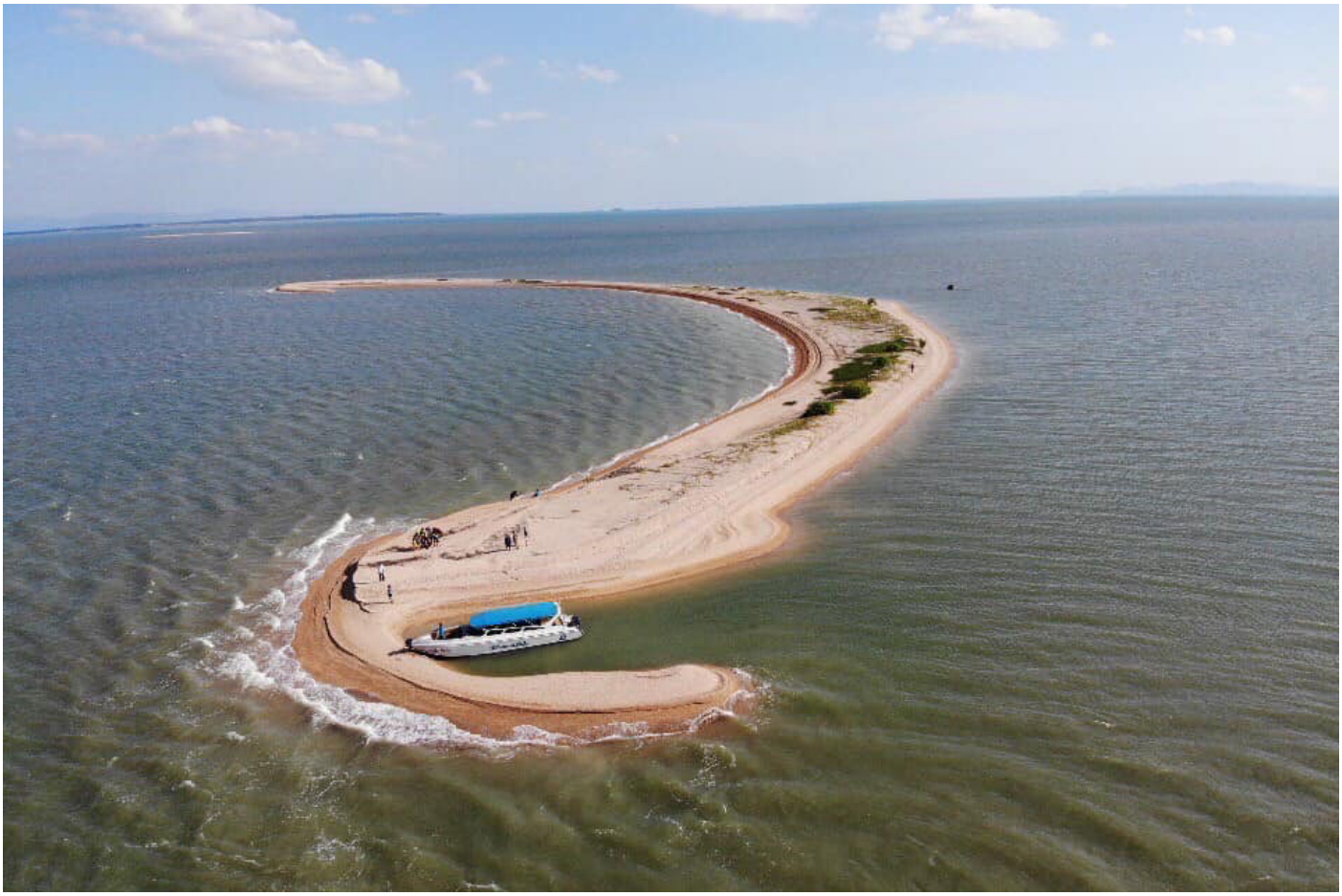

สันหลังมังกรขาว (หาดหอขาว)

เป็นเกาะที่เกิดจากซากของเปลือกหอยสีขาว โดยเปลือกหอยที่พบบนเกาะนี้มีมากกว่า 20 ชนิด มีพื้นที่ประมาณ 20 ไร่ ทั่วทั้งเกาะไม่มีหาดทรายแต่ที่เราเห็นเหมือนหาดทรายนั้น เป็นซากเปลือกหอยทั้งสิ้น มีนักสำรวจลงไปดูใต้น้ำก็ยังพบว่าเกาะแห่งนี้ ลึกลงไปก็ยังคงเป็นเปลือกหอยเหมือนกับว่ามันมากองรวมกันกลายเป็นภูเขาขนาดย่อมโพล่พ้นน้ำกลายเป็นเกาะหอขาวขึ้นมา

เดินทางขึ้นฝั่งที่ท่าเรือทุ่งริ้น นำท่านแวะซื้ออาหารทะเลแห้ง ก่อนเดินทางต่อไปยังจังหวัดพัทลุง

ฮาซันอาหารทะเลตากแห้ง จ.สตูล

จำหน่ายอาหารทะเลตากแห้ง สินค้าจากจังหวัดสตูล เช่น กุ้งแห้ง หมึกผ่า ปลาหมึกแห้ง ปลาแห้ง ปลาหวาน หมึกฉาบ ปลากระพงทุบ หมึกผ่า และอื่นๆ อีกมากมาย

เที่ยง
บริการอาหารเที่ยง แบบง่ายๆ ระหว่างทาง

กระทั่งเดินทางถึงจังหวัดพัทลุง นำท่านชิมกาแฟกลางป่า

โรงคั่วบ้านป่า กาแฟในสวน

ร้านกาแฟบ้านๆ สบายๆ เป็นกันเอง เปรียบเหมือนมานั่งจิบกาแฟบ้านเพื่อน บรรยากาศร่มรื่น โอบล้อมไปด้วยสวนยางพารา และเมื่อมาที่นี่ลูกค้าจะได้สวมบทบาริสต้า คั่ว บด ชงกาแฟเองด้วยเครื่องโมกาพ็อต ใช้เมล็ดกาแฟดัง “ก้อง คอฟฟี่” เลือกความกลมกล่อมได้ตามใจชอบ และด้านหลังมีที่นั่งริมลำธาร ปล่อยกายปล่อยใจ Slowlife ตามสบาย

ถ้าคุณเป็นคนที่ชอบดื่มกาแฟ รักธรรมชาติ จะต้องถูกใจบรรยากาศ “โรงคั่วบ้านป่า” แห่งนี้อย่างแน่นอน

ได้เวลาเดินทางสู่คลองปากประ วันนี้เราจะพักกันที่นี่ เพื่อรอชมแสงแรกของวันรุ่งขึ้น

ค่ำ
บริการอาหารค่ำ

พัก คลองปากประ

โรงคั่วบ้านป่า
GONG COFFEE
EST.
2008
HAND ROASTED

Yoko Go Around

โรงคั่วบ้านป่า
โรงคั่วบ้านป่า
ร้านกาแฟ
SLOW Life
คั่ว-บด-ชงเอง
ตามบายเลยนายหัว!

# ยอยักษ์ – ตลาดใต้โหนด สงขลา

# 04

เช้ามืด

<u>ยอ ยักษ์ คลองปากประ</u>
สู่อุทยานนกน้ำทะเลน้อย

นำท่านล่องเรือหางยาว ชมพระอาทิตย์ส่องแสงแรก และชมวิถีชีวิตชาวบ้านคลองปากประ ออกหาปลา โดยการยกยอยักษ์ เรือจะค่อยๆ นำท่านเข้าไปดูอย่างใกล้ชิด เพื่อให้ท่านได้ถ่ายรูปอันสวยสงบยามเช้ากันอย่างเต็มอิ่ม จากนั้นเรือจะค่อยๆ นำท่านลัดเลาะไปตามลำคลองเล็กๆ เพื่อเข้าสู่ทะเลน้อย

<u>ทะเลน้อย เขตห้ามล่าสัตว์ป่าทะเลน้อย</u>

สวรรค์ของนักดูนก และคนชอบชมป่า ด้วยทะเลน้อยมีความอุดมสมบูรณ์มาก จนถูกประกาศให้เป็น“เขตห้ามล่าสัตว์” มาตั้งแต่ปี พ.ศ.2518 ที่นี่ยังเป็นพื้นที่ชุ่มน้ำสำคัญระดับโลก แวดล้อมไปด้วยพื้นที่ป่าพรุ, ทุ่งหญ้า และทุ่งนา นอกจากนี้ ยังมีสัตว์อีกจำพวกที่แทรกเข้ามา จนได้รับการประกาศให้เป็นเขตห้ามล่าสัตว์ป่าทะเลน้อย จึงนับเป็นเขตห้ามล่าสัตว์ป่าแห่งแรกของประเทศไทย สังกัดกรมอุทยานแห่งชาติสัตว์ป่า และพรรณพืช กระทรวงทรัพยากรธรรมชาติและสิ่งแวดล้อม

และด้วยความอุดมสมบูรณ์ของพื้นที่ ความหลากหลายทางชีวภาพของทะเลน้อย ทำให้พื้นที่"พรุควนขี้เสี้ยน" ของทะเลน้อย ได้รับการประกาศให้เป็นเขตพื้นที่ชุ่มน้ำโลก หรือ แรมซาร์ ไซด์ แห่งแรกในเมืองไทย เมื่อวันที่ 13 ก.ย.2541 ทะเลน้อยเป็นพื้นที่ที่มีความหลากหลายทางชีวภาพมาก ทั้งระบบนิเวศ สัตว์ป่า สัตว์น้ำ พรรณพืช โดยเฉพาะนกที่มีอยู่เป็นจำนวนมาก

<u>ทุ่งแหลมดิน</u> เป็นพื้นที่บริเวณกว้างทางฝั่งทะเลสาบ ปกคลุมด้วยหญ้าเขียว เหมาะสำหรับนกชนิดต่างๆ ที่มาทำรังออกไข่ หาอาหารกินตามทุ่งหญ้า

<u>อีกหนึ่งไฮไลต์ของทะเลน้อย</u> คือ การชมนกหลากสายพันธุ์
ทะเลน้อยจะมีนกให้ชมกว่า 287 สายพันธุ์ นกน้ำมีทั้งนกที่อยู่ประจำถิ่น และนกอพยพมาจากที่อื่นๆ ตามฤดูกาล เช่น นกกาบบัว นกกุลา นกอีโก้ นกระยาง นกกระสานวล นกกระสาแดง นกกาเล็กน้ำ นกแขวก นกเป็ดน้ำ นกกระสาแดง นกนางนวล นกกระทุง นกกระเด็น เป็นต้น

<u>ควายน้ำแห่งทะเลน้อย</u>
แท้จริงแล้วก็คือ ควายบ้าน ที่เลี้ยงกันตามท้องทุ่งนา หาใช่สัตว์ป่าสายพันธุ์ใหม่แต่อย่างใด ควายน้ำมีพฤติกรรมการปรับตัวของควายท้องถิ่น เพื่อการหากินกับแหล่งอาหารของพวกมัน เมื่อน้ำในทะเลสาบทะเลน้อยลดต่ำไปจนถึงแห้งขอดในบางช่วงจนมีสันดอนพื้นดินโผล่ มีทุ่งหญ้าขึ้น เจ้าควายพวกนี้มันก็จะขึ้นมาและเล็มหญ้ากินบนบก แต่เมื่อยามหน้าน้ำ ทะเลน้อยมี

ปริมาณน้ำสูง ท่วมทุ่งหญ้า ท่วมแหล่งหากินของควาย เจ้าควายพวกนี้มันจะปรับตัวเปลี่ยนมากินพืชน้ำ เช่น ใบบัว สายบัว หรือสาหร่าย โดยมันพร้อมใจกันลงไปหากินภายในน้ำ ทำให้คนเรียกมันว่า “ควายน้ำ” ซึ่งควายแต่ละฝูงสามารถหากินได้ทั้งบนบกและในน้ำ พวกมันสามารถว่ายน้ำได้อึดและนานเพื่อเปลี่ยนจุดหากิน จากจุดหนึ่งไปยังจุดหนึ่ง โดยมีจ่าฝูงนำทางและรองจ่าฝูงปิดท้าย

เมื่อได้เวลานำท่านเดินทางกลับเข้าฝั่งที่คลองปากประ

<u>ตลาดใต้โหนด ตลาดสีเขียว</u>

ตลาดพื้นบ้านสุดฮิปแห่งจังหวัดพัทลุง ที่เที่ยวได้ทุกวัย ให้ได้ทั้งเสพงานศิลป์ ท่องโลกแห่งตัวหนังสือ และจิบกาแฟ

รสเข้ม ชิมอาหารพื้นเมืองหลากหลาย พร้อมทั้งเลือกซื้อสินค้าแฮนด์เมดของคนท้องถิ่น เป็นตลาดนัดพื้นบ้านสีเขียวสุดเก๋ไก๋ ที่สร้างรายได้ให้กับชุมชนแห่งนี้และยังสร้างความสุขและมิตรภาพให้กลับคืนสู่ท้องถิ่นอย่างยั่งยืนอีกด้วย โดยอยู่ภายใต้คอนเซ็ปต์ “กินดี มีสุข” ซึ่งจะสอดคล้องไปกับวิถีชีวิตของชาวใต้อย่าง ป่า นา เล ได้อย่างสมบูรณ์

<u>วังเจ้าเมืองพัทลุง</u>

วังแห่งนี้เคยใช้เป็นสถานที่ว่าราชการและเป็นที่พักอาศัยของเจ้าเมืองพัทลุงที่สวยงาม โดดเด่นทางประวัติศาสตร์ที่สำคัญแห่งหนึ่งของจังหวัดพัทลุง

วังเจ้าเมืองพัทลุงที่รู้จักในอีกชื่อหนึ่งว่า “วังเก่า–วังใหม่” เพราะประกอบด้วย “วังเก่า และวังใหม่” ที่ตั้งอยู่ในอาณาบริเวณเดียวกัน

<u>วังเก่า</u>

สร้างขึ้นในสมัยกรุงรัตนโกสินทร์ตอนต้น สมัยที่พระยาพัทลุง (น้อย จันทโรจวงศ์) เป็นเจ้าเมือง ซึ่งทายาทตระกูลจันทโรจวงศ์ได้มอบวังนี้ให้เป็นสมบัติของชาติ และกรมศิลปากรได้ประกาศขึ้นทะเบียนเป็นโบราณสถานวังเก่า เมื่อวันที่ 16 กรกฎาคม พ.ศ. 2535

<u>วังใหม่</u>

เป็นวังที่ตั้งอยู่ทางทิศใต้ ติดกับชายคลองลำปำสร้างขึ้นเมื่อปี พ.ศ.2432 โดยพระยาอภัยบริรักษ์จักราวิชิตพิพิธภักดี (เนตร จันทโรจวงศ์) บุตรชายของพระยาพัทลุงเจ้าเมืองในขณะนั้น โดยได้รับการขึ้นทะเบียนเมื่อวันที่ 31 พฤษภาคม พ.ศ. 2526

ชมสถาปัตยกรรมไทยโบราณ ที่มีความสวยงาม อลังการ สมฐานะผู้พักอาศัย โดยวังเก่าเป็นเรือนไทยที่มีรูปแบบผสมผสานระหว่างภาคกลางกับภาคใต้

มีเรือนใหญ่ทรงไทยแฝด อยู่ตรงกลางส่วนวังใหม่ ที่สร้างขึ้นในภายหลังนั้นเป็นกลุ่มเรือนไทย 5 หลัง โดยแบ่งเป็นเรือนนอน และเรือนครัว สามารถเดินชมด้านในได้ บริเวณวังเจ้าเมือง ยังมีศาลาไทยริมน้ำและเรือพัทลุง ซึ่งเป็นเรือเก่าแก่สมัยรัชกาลที่ 5 ให้ได้ชมกันอีกด้วย

เที่ยง
บริการอาหารเที่ยง

<u>สะพานเฉลิมพระเกียรติฯ 80 พรรษา “สะพานเอกชัย”</u>

“สะพานที่ยาวที่สุดในประเทศไทย” โดยสะพานเริ่มจาก ทะเลน้อย อ.ควนขนุน จ.พัทลุง ไปสู่ อ.ระโนด จ.สงขลา รวมระยะทาง 14 กิโลเมตร บนสะพานจะมีจุดชมวิวเป็นระยะๆ เพื่อให้สามารถแวะจอดรถ ชมวิว ถ่ายรูปสะพานและนกน้ำ

ชาวบ้านที่ออกเรือหาปลา โดยเฉพาะฝูงควายน้ำที่กำลังกินหญ้าทั้งในน้ำและทุ่งหญ้าบริเวณรอบทะเลสาบและทะเลน้อย

นำท่านเดินทางสู่จังหวัดสงขลา ปลายทางที่เมืองเก่าสงขลา ทำการเช็คอินเข้าสู่ที่พัก เก็บสัมภาระ

ค่ำ
บริการอาหารค่ำ

พัก เมืองเก่าสงขลา

# 05

## รถรางชมเมืองเก่าสงขลา
## เขาตังกวน

เช้า
บริการอาหารเช้า

<u>นั่งรถรางชมเมือง เล่าเรื่องสงขลา Singora Tram Tour</u>

สงขลาเป็นจังหวัดที่มีความหลากหลายทางภูมิศาสตร์ วัฒนธรรม อาหาร แหล่งท่องเที่ยว และยังมีประวัติศาสตร์ความเป็นมาที่ยาวนาน เหมาะแก่การท่องเที่ยวเชิงอนุรักษ์และเชิงวัฒนธรรม เพื่อให้นักท่องเที่ยวที่เข้ามาได้เข้าใจและเรียนรู้ประวัติศาสตร์ วัฒนธรรม วิถีชีวิตความเป็นอยู่ของประชาชนและระบบนิเวศน์โดยรอบ ซึ่งทางเทศบาลนครสงขลาได้จัดเส้นทางการท่องเที่ยวรอบเมืองสงขลาขึ้น โดยเริ่มต้นจาก...
พิพิธภัณฑ์พธำมรงค์
ย่านเมืองเก่าถนนนครใน ถนนนางงาม
ศาลหลักเมือง หาดชลาทัศน์
ประติมากรรมหางพญานาค
ประติมากรรม 14 ชิ้นงาน
สะดือพญานาค
ประติมากรรมพญานาคพ่นน้ำ
อนุสาวรีย์กรมหลวงชุมพรเขตอุดมศักดิ์
และเขาตังกวน

<u>กำแพงเมือง ประตูเมืองสงขลา ในสมัยรัชาลที่ 3</u>

โปรดให้พระยาวิเชียรคีรี สร้างประตูและกำแพงเมืองสงขลาขึ้น

ตัวกำแพงเมืองมีความสูงถึง 7 เมตร ประกอบด้วยป้อมปราการและประตูเมืองทั้งหมด 10 ประตู แต่ที่ยังหลงเหลือจำลองให้ดูมีแค่ 3 ประตู ประตูเมืองจำลองที่ยังอยู่บริเวณเดิมคือ ประตูอัคนีวุธ

<u>โรงสีแดงโบราณ หับ โห้ หิ้น</u>

อาคารสีแดงขนาดใหญ่ ตั้งอยู่ริมทะเลสาบสงขลา ในอดีตโรงสีข้าวนี้เชื่อมต่อกับเส้นทางการเดินเรือกับพื้นที่เพาะปลูกข้าว ผู้คนจะนำข้าวสารจากพื้นที่ทะเลใน ส่งมาที่โรงสีแห่งนี้ ในปัจจุบันได้ยกเลิกกิจการสีข้าวไปแล้วตามสภาพของ

สังคมที่เปลี่ยนไป ซึ่งต่อมาได้กลายสภาพมาเป็นท่าเรือสำหรับจอดเรือประมงเป็นแหล่งเรียนรู้ประวัติศาสตร์และวัฒนธรรมสงขลา โรงสีแดงยังเป็นที่ตั้งของภาคีคนรักเมืองสงขลาที่ร่วมกันรณรงค์ให้สงขลาเป็นเมืองมรดกโลก

<u>บ้านนครใน</u>

พิพิธภัณฑ์เตียงตั่ง เครื่องกระเบื้องจีนสะท้อนวิถีชีวิตคหบดีเมืองสงขลาในอดีต เจ้าของต้องการขอบคุณแผ่นดินจึงเปิดให้เข้าชมฟรี

<u>ถนนนางงาม : ถนนสายอาหารแห่งเมืองเก่าสงขลา</u>

ในอดีตชื่อว่า “ถนนเก้าห้อง” ที่มาจากอาคารชุดเก้าหลังแรกบนถนนแห่งนี้ และต่อมาได้เปลี่ยนชื่อเป็น “ถนนนางงาม” เนื่องจากเป็นการให้เกียรติแก่ผู้ชนะเลิศการประกวดนางสาวสงขลาท่านแรกเนื่องจากบ้านเธอตั้งอยู่บนถนนสายนี้ ถนนนางงามมีความยาวจากเหนือถึงใต้ ประมาณ 700 เมตร ทั้งสองข้างทางประกอบไปด้วย ร้านค้าต่างๆ มากมายและร้านอาหารชื่อดัง ทั้งอาหารไทย อาหารจีน และอาหารมุสลิม

พิพิธภัณฑ์พธำมรงค์

เป็นสถานที่ตั้งบ้านพักเดิมของรองอำมาตย์โทขุนวินิจ ทัณฑกรรม

(บึ้ง ติณสูลานนท์) บิดาของ ฯพณฯ พลเอกเปรม ติณสูลานนท์

เที่ยง
บริการอาหารเที่ยง

<u>ศาลเจ้าหลักเมืองสงขลา</u>

ตามตำนานเล่ากันว่า บริเวณถนนนางงามย่านเมืองเก่าและโบราณของสงขลา มีความเชื่อกันว่าต้องมีพิธีลงเสาเอกของเมืองและสร้างอาคาร

เพื่อให้เป็นที่สถิตย์ของเทพผู้รักษาหลักเมืองตาม
ความเชื่อโดยเรียกเทพองค์นั้นว่า...
“เจ้าพ่อหลักเมือง” ศาลเจ้าพ่อหลักเมืองสงขลา หรือศาลหลักเมืองสงขลา ทำให้ต่างจากศาลหลักเมืองของจังหวัดอื่นๆ เพราะมีทั้งหลักเมือง และเจ้าพ่อหลักเมืองอยู่ในสถานที่เดียวกัน

ให้เวลาทุกท่านอิสระตามอัธยาศัย เดินเล่น ถ่ายรูปภายในเมืองเก่าสงขลา

ค่ำ
บริการอาหารค่ำ

พัก เมืองเก่าสงขลา

ABJ.10
SONGKHLA

# 06

## เมืองสงขลาฝั่งหัวเขาแดง
## หาดใหญ่ – กรุงเทพฯ

เช้า
บริการอาหารเช้า

<u>เมืองสงขลาฝั่งหัวเขาแดง</u>
<u>เมืองสุลต่านสุไลมาน</u>
<u>แหล่งโบราณคดี ย้อนอดีตสงขลา</u>

นำท่านลงเรือแพขนานยนต์ข้ามฟากทะเลสาบสงขลาจากฝั่งตัวเมืองสงขลาไปยังฝั่งหัวเขาแดง

เมืองสงขลาฝั่งเขาหัวแดงก่อตั้งขึ้นเมื่อราวกลางพุทธศตวรรษที่ 22 โดยชาวมุสลิมชื่อ “ดาโต๊ะ โมกุล” พาครอบครัว และบริวารหนีภัยจากการล่าเมืองขึ้นของชาวดัตช์ในชวามาขึ้นบกที่หัวเขาแดง เนื่องจากชัยภูมิของหัวเขาแดงตั้งอยู่บนที่สูง สามารถกำบังคลื่นลมมรสุม และมีชายหาดที่เหมาะสมต่อการเป็นท่าจอดเรือ และยังสามารถคุมเส้นทางเดินเรือที่จะเข้าไปในทะเลสาบสงขลาได้ เมืองแห่งนี้จึงเป็นแหล่งรวบรวมสินค้าจากหัวเมืองภายใน ที่บรรดาพ่อค้า ทั้งชาติตะวันตก และตะวันออกต้องการ เมื่อเจ้าเมืองมีนโยบายทำให้เป็นเมืองปลอดภาษี

เมืองสงขลาหัวแดง จึงได้กลายเป็นเมืองท่าที่มีความมั่งคั่งทางเศรษฐกิจ นำไปสู่ความมั่นคงทางการเมือง

<u>ป้อมพญาแขก ป้อมหมายเลข 9</u>

ป้อมปืนโบราณสมัยสุลต่านสุไลมาน บริเวณหัวเขาแดง มีทั้งหมด 14 ป้อม ปัจจุบันเหลือเพียง 9 ป้อม

ป้อมปืนหมายเลข 9 ตามหมายเลขการอนุรักษ์ของกรมศิลปากร ตั้งอยู่ริมถนนนครศรีธรรมราช-สงขลา เป็นป้อมที่ยังคงสภาพสมบูรณ์ที่สุด

<u>ซุ้มประตูบ่อเก๋ง</u>

เป็นซุ้มประตูสร้างด้วยอิฐถือปูน มีสันหลังคาแบบโค้งงอน ซุ้มประตูแบบนี้มีความสัมพันธ์กับงานสถาปัตยกรรมแถบหมิ่นหนาน ซึ่งนิยมสันหลังคาลักษณะนี้ แสดงให้เห็นว่ามีชาวจีนฮกเกี้ยนอพยพเข้ามาตั้งถิ่นฐานบริเวณหัวเขาแดงด้วย ที่นี่เป็นบ่อน้ำจืด ที่เมื่อก่อนชาวบ้านจะมาเอาน้ำจืดไปอุปโภคบริโภค

ได้เวลานำท่านเดินทางสู่อำเภอหาดใหญ่

เที่ยง
บริการอาหารเที่ยง

นำท่านเดินทางสู่สนามบินหาดใหญ่
เพื่อเดินทางกลับกรุงเทพฯ

15:50 น.
บินกลับกรุงเทพฯ โดยเที่ยวบินที่ WE 266

17:15 น.
เดินทางกลับถึงกรุงเทพฯ โดยสวัสดิภาพ

<u>หมายเหตุ</u> : รายการท่องเที่ยวนี้อาจจะมีการเปลี่ยนแปลงได้ตามความเหมาะสม

จุดหมาย...มิใช่ปลายทาง

*Not just ... The destination*

02 954 2757 LINE neot ravel Neo Travel Thailand www.neotravel.co.th neo_t ravel@hotmail. com